

GENTE

DE RISARALDA

CIRCULACION MENSUAL

EDICION 61 FEBRERO DEL 2000

EDITADO POR TOBON Y TOBON COMUNICACIONES

20.000 EJEMPLARES

DISTRIBUCION GRATUITA

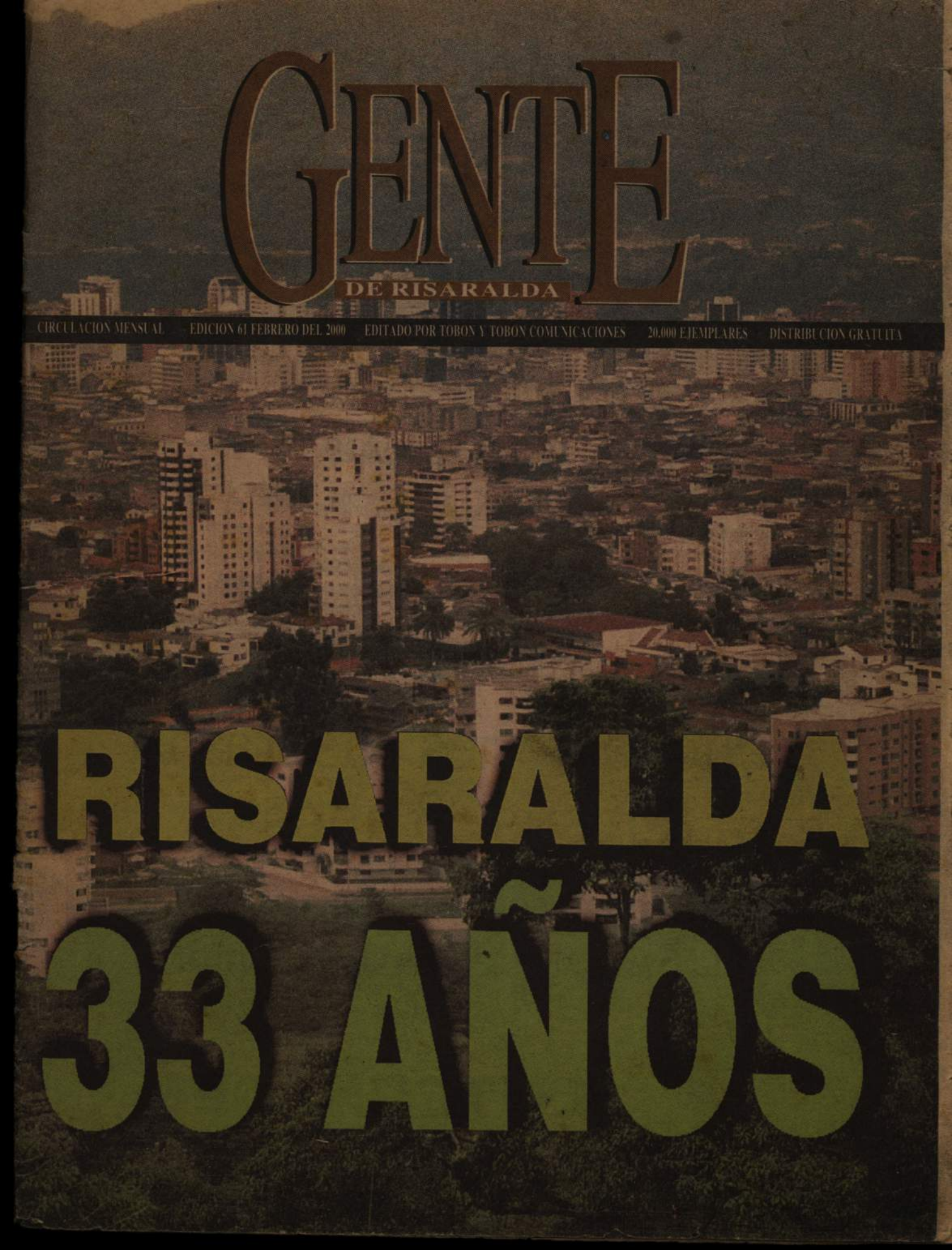

RISARALDA

33 AÑOS

PRESENTACION

R

isaralda es un departamento que fue y seguirá siendo viable. Y la historia se ha encargado de demostrar a lo largo de estos treinta y tres años, que la separación de Caldas fue una determinación oportuna, necesaria y eficiente.

El gran éxito, de los muchos que se han logrado con la creación de Risaralda, es que el desarrollo se descentralizó de la ciudad capital y se fue convirtiendo en parte activa de las provincias. Hoy la mayoría de los municipios de este departamento tienen una excelente infraestructura de servicios públicos, transporte, educación, recreación y salud.

Risaralda puede presentar unos niveles de desarrollo y crecimiento muy superiores a la mayoría de sus homólogos del resto del país, gracias a la preocupación permanente de la clase política de darle un tratamiento adecuado a los municipios, al tenerlos en cuenta en los proyectos que se formulan. Adicionalmente, el sector cafetero ha jugado un papel sustancial, a través de Comité, en el proceso de dotar la provincia de los escenarios y servicios indispensables para contener el proceso migratorio, y de paso brindarles oportunidades para mejorar su calidad de vida.

Obviamente, Risaralda atraviesa hoy una difícil situación, que es la misma que vive en el resto del país, debido a problemas que se originan en la estructura fiscal de los departamentos, la concentración de los recursos en el nivel central y la crisis económica que se refleja en una disminución del consumo de licores y tabacos y en la paralización casi total del sector inmobiliario. Pero no por ello se puede asegurar, como algunos lo han insinuado, que Risaralda no es viable, porque si es así, tampoco lo serían los otros departamentos de Colombia, que viven similares o peores circunstancias que esta región.

En este momento de crisis, lo que se exige de los gobernantes y de los actores sociales, es una mayor imaginación para utilizar racionalmente lo que se tiene y pensar mucho más en el desarrollo humano que en obras de cemento, que afortunadamente el departamento ya las construyó.

Adicionalmente, se debe seguir insistiendo en el proceso de integración económica, cultural y social entre los departamentos que hace siete lustros conformaban el Viejo Caldas, porque son tantos los factores que nos hacen interdependientes que es indispensable trabajar unidos para lograr un desarrollo más armónico.

Risaralda es un departamento que todavía sigue sembrando su desarrollo y que ha cumplido las expectativas de sus fundadores. Risaralda tiene más futuro que pasado.

HUMBERTO TOBON

Director

HISTORIA DE UNA INDEPENDENCIA



A lo largo de treinta y tres años, Risaralda ha construido su historia, demostrándole a los excepticos el éxito de la descentralización administrativa, consecuencia de una clase dirigente que incansablemente trabaja por edificar un departamento ejemplo de desarrollo.

GOBERNADORES CREATIVIDAD E INGENIO



Durante 33 años de vida política- administrativa, 29 mandatarios han trabajado por construir un departamento que aunque joven, se ha destacado por la pujanza de su gente y el desarrollo alcanzado a nivel económico y social.



= credo 1 de Febre 1967

GENTE

Licencia del Ministerio

0514/95

20.000 ejemplares de circulación gratuita

DIRECTOR GENERAL
Humberto Tobón

REDACCION
Liliana Jiménez Molina

DISEÑO GRAFICO
DIAGRAMACION
Sandra M. López Restrepo

COLABORADORES
Janeth Fernández Tarazona
Luz Piedad Osorio
Maria Helena Murillo

DIGITADORA
Beatriz Elena Melo

FOTOGRAFIA
Gustavo Cardona

EDICION
Tobón y Tobón Comunicaciones

Pereira, Febrero del 2000
Edición 61

Carrera 12 bis No. 12B-32 Pereira
Teléfonos: 3242416 - 3337257 - 3257912
htobon@cetcol.net.co

HISTORIA DE UNA INDEPENDENCIA



La que denominamos hoy zona cafetera, fue poblada por gentes que llegaron especialmente de Antioquia. Este proceso de colonización iniciado en el siglo diecinueve, se debió en gran parte a que muchas familias intentaron colocarse lejos del impacto de las guerras civiles, que eran muy comunes en ese entonces.

Los colonos eran constructores y creadores, que tenían una gran inclinación por mejorar la producción de la tierra, por formar un mercado regional dinámico y por educar eficientemente a sus hijos.

Los colonos eran constructores y creadores, que tenían una gran inclinación por mejorar la producción de la tierra.

Antecedentes

A principios del siglo, Manizales y Pereira eran dos poblaciones de escasa significación dentro del panorama nacional. Manizales ya era capital del Departamento de Caldas, y tenía una gran preeminencia especialmente porque era más antigua y contaba con ciudadanos que por su preparación académica y ejecutorias se desta-

caban nacionalmente.

Las ventajas de Manizales eran tanto de índole intelectual como material. En lo intelectual porque poseía muy buenos establecimientos de enseñanza donde se cursaban los seis años de bachillerato. Pereira en cambio, solo tenía un colegio de enseñanza secundaria, donde sólo se dictaba hasta tercero de bachillerato, debido a que carecía de cátedras de inglés, francés y latín, que por aquel entonces eran de obligatorio estudio.

Este hecho, nos indica la forma como el desarrollo, incluso educativo, se concentraba en Manizales, y la provincia más importante, Pereira, no tenía opciones distintas para sus estudiantes que enviarlos a otras regiones del país.

Adicionalmente, este proceso mostraba que quienes quisieran avanzar en su educación debían tener suficientes medios económicos para su sostenimiento fuera de su ciudad, lo que hizo bastante inquitativas las posibilidades de acceder al conocimiento.

HISTORIA DE UNA INDEPENDENCIA



La que denominamos hoy zona cafetera, fue poblada por gentes que llegaron especialmente de Antioquia. Este proceso de colonización iniciado en el siglo diecinueve, se debió en gran parte a que muchas familias intentaron colocarse lejos del impacto de las guerras civiles, que eran muy comunes en ese entonces.

Los colonos eran constructores y creadores, que tenían una gran inclinación por mejorar la producción de la tierra, por formar un mercado regional dinámico y por educar eficientemente a sus hijos.

Los colonos eran constructores y creadores, que tenían una gran inclinación por mejorar la producción de la tierra.

Antecedentes

A principios del siglo, Manizales y Pereira eran dos poblaciones de escasa significación dentro del panorama nacional. Manizales ya era capital del Departamento de Caldas, y tenía una gran preeminencia especialmente porque era más antigua y contaba con ciudadanos que por su preparación académica y ejecutorias se desta-

caban nacionalmente.

Las ventajas de Manizales eran tanto de índole intelectual como material. En lo intelectual porque poseía muy buenos establecimientos de enseñanza donde se cursaban los seis años de bachillerato. Pereira en cambio, solo tenía un colegio de enseñanza secundaria, donde sólo se dictaba hasta tercero de bachillerato, debido a que carecía de cátedras de inglés, francés y latín, que por aquel entonces eran de obligatorio estudio.

Este hecho, nos indica la forma como el desarrollo, incluso educativo, se concentraba en Manizales, y la provincia más importante, Pereira, no tenía opciones distintas para sus estudiantes que enviarlos a otras regiones del país.

Adicionalmente, este proceso mostraba que quienes quisieran avanzar en su educación debían tener suficientes medios económicos para su sostenimiento fuera de su ciudad, lo que hizo bastante inquitativas las posibilidades de acceder al conocimiento.

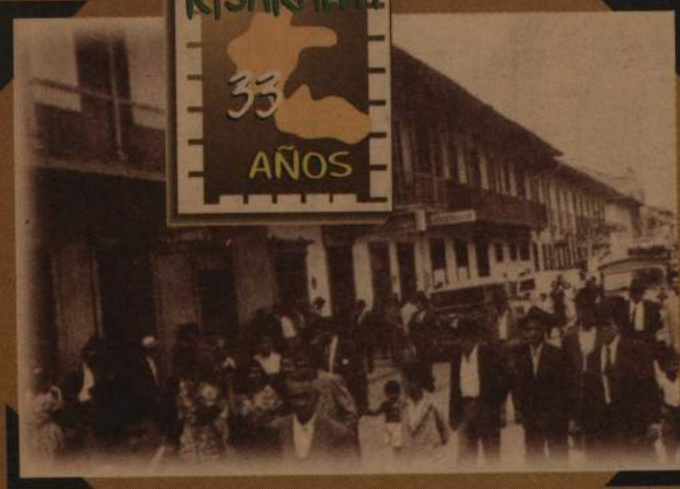

Las condiciones del transporte empezaron a cambiar. Se abrieron caminos y se construyeron nuevas carreteras.



Resultaba lógico, en consecuencia, que Pereira tuviera pocos profesionales y esto representaba una notoria posición de inferioridad frente a Manizales.

En el tema de infraestructura, el hecho de que Manizales estuviese enclavada en el cruce de importantes vías de

herradura, trajo para la capital de Caldas innumerables ventajas para su desarrollo. Allí se establecieron los mejores y más grandes almacenes e incluso se crearon casas exportadoras que abastecían a los municipios, entre ellos a Pereira, con mercancías al detal.

Para hacer viable la dinámica productiva de Manizales, se crearon condiciones de infraestructura que le permitieron destacarse frente a los otros municipios, originándose desde ese momento una concentración del desarrollo únicamente allí, lo que empezó a crear cierto nivel de insatisfacción y crítica en las otras localidades.

Sin embargo, las condiciones del transporte cambiaron y se empezaron a utilizar otros caminos y a abrir nuevas carreteras. Para poder llegar a Manizales, bajo estas nuevas condiciones, era necesario pasar primero por Pereira, donde con cierta habilidad, sus pobladores crearon una infraestructura de

servicios que motivó a que los agentes viajeros se quedaran aquí negociando sus mercancías. Pereira, entonces, empezó a ser considerada una excelente plaza comercial en el occidente del país, y ello afectó a los comerciantes mayoristas de Manizales. Fue así como se iniciaron los problemas, que más tarde originarían un conflicto de grandes dimensiones entre los pobladores de los dos municipios.

Década de Oro

La década entre los años veinte y treinta representó el despegue en el desarrollo de Pereira. Hacía un lustro se había inaugurado el servicio de energía eléctrica, lo cual puso al municipio en la modernidad. En estas circunstancias hubo un desarrollo desaforado de las ferias y se empezó a denominar a Pereira como el punto de encuentro de la economía del occidente colombiano. Más tarde se dijo que era "*el centro del triángulo de oro de la economía colombiana*".

En esta década, se adquirió para Pereira la concesión del suministro eléctrico que pertenecía a la firma norteamericana Huthet & Cia, negociación que incluía la planta de generación.

Se construyeron las carreteras Pereira-Cartago-, Pereira-Armenia y Pereira-Santa Rosa de Cabal. Esto, obviamente, diferenció grandemente la dinámica de desarrollo de esta ciudad frente a Manizales. Se instaló la primera planta telefónica automática que existió en Suramérica, lo que refleja la visión de los pobladores y dirigentes de Pereira por crearle un perfil comercial.

Se construyeron obras tan importantes para la vida municipal como la Plaza de Mercado cubierta, la Plaza de Bolívar, el Parque el Lago, la Plaza de Toros Bengala, dos hipódromos, se pa-

vimentaron las primeras vías de la ciudad y se estableció el Tranvía Eléctrico.

Así mismo, se creó el Tribunal Superior, la Sociedad de Mejoras Públicas, el Cuerpo de Bomberos, se fundó el Club Rialto, y se puso en operación la primera red de alcantarillado, se instaló el acueducto y la planta de purificación de agua.

Se creó la Cámara de Comercio de Pereira, la plaza de ferias y se organizaron los colegios de segunda enseñanza. Pereira también quedó conectada con Buenaventura por vía férrea, lo que mejoraba los niveles de intercambio comercial, y se formaba un mercado potencial de un millón de personas en la región.

En estas circunstancias, Pereira logró consolidar una infraestructura sobre la que edificó lo que hoy representa para el país.

Muchos han asegurado, que la visión más clara del desarrollo de Pereira la tuvieron los ciudadanos que gobernaron la ciudad entre 1920 y 1940.

El secreto radicaba en el espíritu cívico de las gentes, para quienes lo único que contaba era servir a su pueblo y asegurarse una rápida transformación, con la creencia que ello les mejoraría sus niveles de vida.

Atajando el desarrollo

La disputa con los manizaleños ya estaba casada. Y es que los conflictos fueron con los dirigentes de Pereira y con los de otros municipios, porque como se sabe, estos estaban marginados del desarrollo.

Los manizaleños recurrieron a todos los medios disponibles para impedir el creciente desarrollo de Pereira. Una medida torpe que tomaron, por ejemplo, habida cuenta del poderío que alcanzaba Pereira en el comercio, fue que se ordenó desde Manizales cerrar las sucursales de los almacenes mayoristas. Eso, obvia-

mente, benefició grandemente a los comerciantes locales, quienes se quitaron de encima parte de la competencia.

En ese esfuerzo por evitar que Pereira siguiera proyectándose, se amenazaron desde Manizales a los agentes vendedores con no comprarles si venían a ofrecer mercancías a Pereira.

Un intento fallido

Estas agresiones empezaron a despertar entre los pereiranos la idea de crear un nuevo departamento.

En aquel entonces las decisiones se tomaban a la misma velocidad con que aparecían las iniciativas, sin recurrir a investigaciones, estudios y comisiones.

Un primer intento, que, sin embargo, resultó fallido, fue una reunión donde participaron dirigentes de Armenia y Circasia, en la que plantearon la posibilidad de crear el departamento del Quindío, pero con la condición que de la capital fuera Armenia.

A los pereiranos que estaban reunidos en el Club Colombia, no les gustó esta iniciativa, especialmente porque Pereira tenía unos niveles de desarrollo que superaban por mucho a Armenia.

Nace del Quindío

El día 18 de agosto de 1965 apareció en el periódico El Tiempo de Bogotá un titular

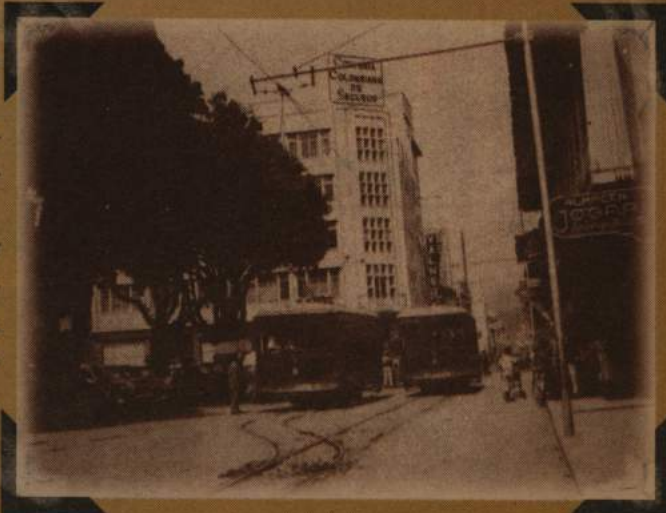

En la década de los años veinte se pavimentaron las primeras vías de la ciudad y se estableció el Tranvía Eléctrico.

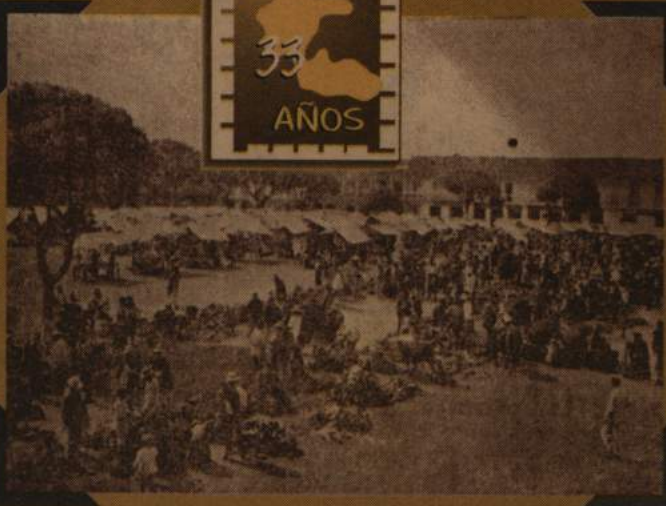



Debido al poderío que alcanzaba Pereira en el comercio, se ordenó desde Manizales cerrar las sucursales de sus almacenes mayoristas.



donde se anunciaba que el representante liberal de Caldas, Ancizar López, proponía la creación del departamento

del Quindío, y se contaba que ya había presentado el proyecto de ley que contenía el número de municipios que harían parte de la nueva organización política administrativa, que tendría como capital a Armenia.

Reacción en Pereira

La noticia sorprendió a los pereiranos, quienes estaban trabajando sobre la posibilidad de crear un departamento, pero nunca creyeron que los armenios se les fueran a adelantar.

Por esa razón, se conformó rápidamente una junta presidida por Gonzalo Vallejo Restrepo, encargada de orientar todos los esfuerzos a crear el departamento de Risaralda. El proyecto de ley

fue redactado por Arturo Valencia Arboleda, Enrique Ocampo Restrepo y Guillermo Angel Ramírez.

El departamento, según acuerdo inicial de la Junta, estaría compuesto por veinte municipios: Apía, Anserma, Balboa, Belalcázar, Be-

lén de Umbría, Guática, La Celia, La Virginia, Marmato, Marsella, Mistrató,

Pereira, Pueblo Rico, Quinchía, Riosucio, Risaralda, Santuario, Santa Rosa de Cabal, Supía y Viterbo.

El representante Enrique Millán Rubio, fue el encargado de presentar el proyecto de ley, el cual empezó a ser estudiado el 22 de septiembre en la comisión primera constitucional de la Cámara. Como ponente para el primer debate fue escogido el representante Luis Cano Jacobo.

Muchas adhesiones políticas se recibieron en ese momento. Una de las más importantes era del dirigente liberal Julio César Turbay Ayala, quien estuvo reunido con la junta pro-creación del departamento el primero de octubre de 1965 en el Club Rialto.

Se anuncian represalias

Una vez los manizaleños se enteraron de la decisión de los pereiranos de impulsar la creación de un nuevo departamento, el gobernador encargado de Caldas, Gabriel Nicholls ordenó que las máquinas de la Secretaría de Obras Públicas del Departamento fueran retiradas de esta zona y llevadas a la capital. La reacción no se hizo esperar, el alcalde de Pereira Octavio Mejía Marulanda, ordenó hacer respetar los intereses de la ciudad y ordenó que en los retenes no dejaran pasar la maquinaria. La vigilancia fue día y noche.

Un intercambio epistolar ilustra bien esta anécdota, que se conoce como la "guerra del bulldozer".

El gobernador de Caldas envía este mensaje al alcalde de Pereira, *"Impedir salida del bulldozer hacia Manizales considérola acto de rebeldía, no deben tolerar ni menos auspiciar autoridades. Ruégole conservar serenidad pueblo y ordenar envío bulldozer"*.

La contestación del alcalde fue "es-

toy dispuesto a no desmayar, como funcionario y como simple pereirano, estaré listo a luchar con todas mis fuerzas y a poner al servicio de mi ciudad toda mi energía, mi decisión y mis escasas capacidades".

Se aprueba el proyecto en primer debate

El viernes 2 de junio de 1966, la Comisión Primera Constitucional de la Cámara aprobó en primer debate el proyecto de ley sobre la creación del departamento de Risaralda, con 17 votos afirmativos y 2 en contra, sin embargo, señalaron que 4 municipios: Marmato, Supía, Anserma y Riosucio, no llenaban los requisitos necesarios para quedar incluidos en el nuevo departamento y de acuerdo con los memoriales de los concejales, estos municipios mostraban claramente el interés de continuar perteneciendo al departamento de Caldas.

Una mujer ejemplar

En la lucha por crear el departamento de Risaralda surgieron muchas personas de la alta sociedad, de la clase dirigente y de los ciudadanos comunes y corrientes, que hicieron aportes invaluable para hacer realidad el sueño de segregación de Caldas.

Una de esas personas fue Gabriela Zuleta Alvarez, bacterióloga de la Universidad Nacional de Bogotá. En la Cámara dio muestras de su capacidad para defender el proyecto. Ella fue miembro de la Dirección Nacional Liberal, concejal y diputada. Jugó un papel trascendental en el Congreso para alcanzar la independencia de Risaralda.

Ella formó una llave muy fuerte con Byron Gaviria y Dario Londoño, quienes interesaron decididamente a los par-

lamentarios de otras regiones del país para que votaran afirmativamente este proyecto.

Aprueban a Risaralda

El día 23 de noviembre de 1966 en su sección plenaria, la Cámara de Representantes aprobó la creación del departamento de Risaralda con 165 votos afirmativos y 14 en contra.

El hecho fue celebrado con inusitado entusiasmo por parte de quienes habían viajado desde Pereira y se encontraban en las barras del Congreso.

La noticia, llegó al instante a Pereira, donde el Cuerpo de Bomberos dio veintidós toques de sirena.

La decisión de liberarse de Caldas, paralizó a Pereira por varios días. El júbilo lo exteriorizaron los risaraldenses, según el exgobernador Gonzalo Vallejo Restrepo, con lágrimas, cánticos, himnos, abrazos, bambucos, banderas y conjuntos musicales. Los risaraldenses desfilaron en una multitudinaria manifestación para reiterar su fe en los destinos de la comarca que nacía.

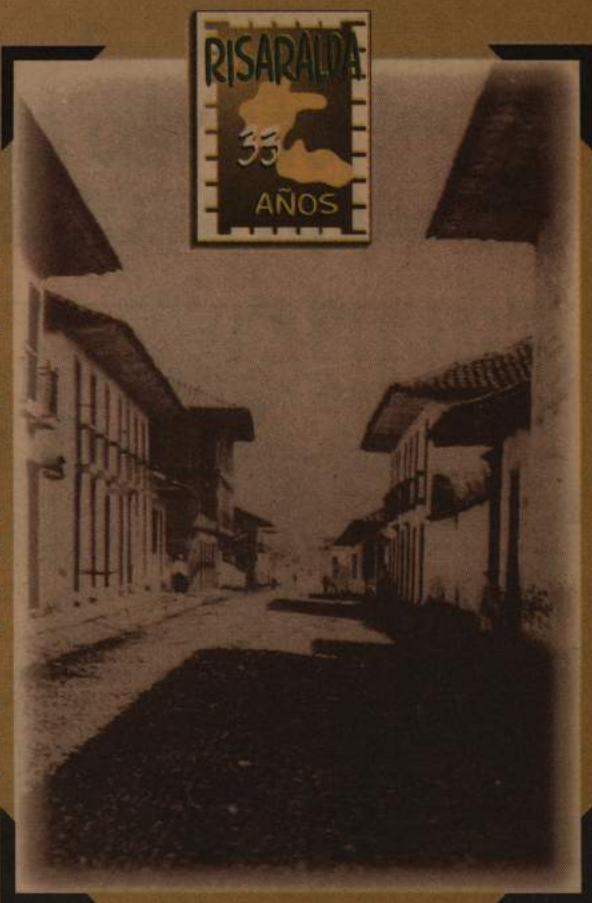

**Gabriela Zuleta Alvarez
jugó un papel trascendental
en el Congreso para
alcanzar la independencia
de Risaralda.**



GOBERNADORES

CREATIVIDAD E INGENIO

De Castor Jaramillo Arrubla a Carlos Arturo López Angel han desfilado por la gobernación veintinueve mandatarios, lo que significa un promedio muy corto de permanencia en el cargo especialmente en los primeros años. Posteriormente vino la elección popular de los gobernadores, lo que mejoró este índice. El gobernador de mayor permanencia en el cargo ha sido Diego Patiño Amariles con 74 meses.

Como toda nueva sección político administrativa, Risaralda debió enfrentar gravísimos problemas políticos, que señalaban la necesidad de cada Presidente o Ministro del Interior de hacer cambios en forma permanente, tanto que muchos de los gobernadores apenas sí alcanzaron los treinta o sesenta días de permanencia en el cargo.

Un repaso de los aportes de cada Gobernador al desarrollo del departamento, nos servirá para entender un poco más la realidad actual.



Castor Jaramillo Arrubla

16 de enero de 1967

El primer gobernador de Risaralda. Fue nombrado por el presidente Carlos Lleras y se posesionó el 16 de enero de 1967 y permaneció en el cargo ocho meses. Militó en el partido conservador.

En su discurso de posesión, aseguró que *"el país puede estar seguro que el objetivo ansiado por nuestras gentes de lograr el desarrollo económico de estas regiones y el bienestar colectivo de sus habitantes, será buscado con el firme propósito de hacer de Risaralda un ejemplo de administración moderna, austera, honesta, laboriosa y eficaz"*.

El sentó las bases del incipiente gobierno risaraldense, que en ese momento se iniciaba con oficinas, secretarías y máquinas prestadas, en el sexto piso de la alcaldía pereirana.

Le correspondió organizar las rentas del departamento provenientes de los licores, el tabaco, los cigarrillos y la lotería.

Con el presidente Carlos Lleras gestionó cinco millones de pesos que invirtió en los municipios risaraldenses, excluyendo a Pereira, porque esa era una condición para el empréstito y un compromiso adquirido con las otras localidades para la creación de Risaralda. No podía violar lo prometido: *"trabajar por la descentralización y desde luego por la provincia"*.

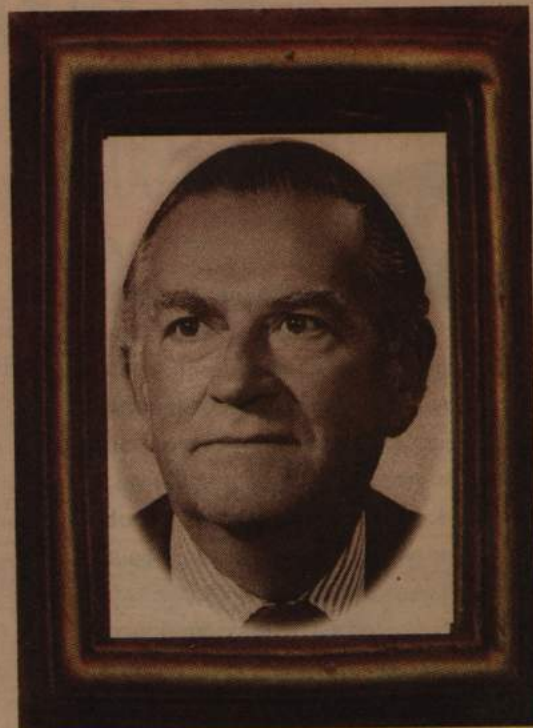

Tras ocho meses de gobierno, Castor Jaramillo entregó un Departamento, según sus propias palabras, *"financiado, en paz y funcionando"*, de esta forma fue fiel a su pensamiento de *"morir al pie del cañón con un deber de gratitud para con mi comarca y mi partido"*.



Luis Eduardo Ochoa Gutiérrez

15 de Septiembre de 1967

Miembro del partido conservador, ejerció el cargo durante un año exacto a partir del quince de septiembre de 1967.

Fue cofundador del Departamento de Risaralda, al participar como miembro de la junta segregacionista. Tenía un agudo sentido crítico, que desarrolló y demostró en la reconocida tertulia circular en la Plaza de Bolívar, donde un distinguido grupo de pensadores de la época discernían sobre grandes temas.

Siempre se preocupó por incluir nuevos modelos educativos, *"diversificar la enseñanza, crear una nueva actitud en los profesores y estudiantes para no seguir con la fábrica de bachilleres en serie"*.

Propuso la creación de la Normal Mixta mediante ley que tramitó el senador Camilo Mejía Duque en el Congreso de la República. Así mismo, durante su mandato construyó cuatro sedes para gobiernos municipales y afianzó la descentralización. Al finalizar su gobierno, tras doce meses de gestión, dejó un Departamento con doce millones de pesos en caja.

Así mismo, liquidó prácticamente la deuda contraída con el departamento de Caldas.

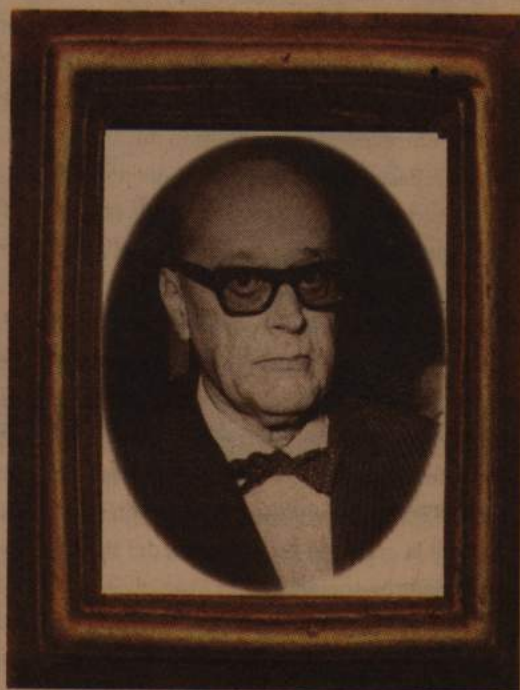

Camilo Mejía Duque

25 de septiembre de 1968

Fue el jefe indiscutido del Partido Liberal durante cuatro décadas. Gobernó a Risaralda desde el veinticinco de septiembre de 1968 por un tiempo de cinco meses. En la historia regional se le considera una pieza vital para haber logrado que el Congreso aprobara la creación de este nuevo departamento, y para que Lleras no lo objetara.

Su poder fue tan grande que muchas veces se le acusó de dirigir también la política conservadora de la región.

A él le correspondió darle forma jurídica y económica al nuevo departamento. Bajo su orientación se construyó la más grande red de caminos vecinales en el eje cafetero, inició la electrificación en los campos y el establecimiento de puestos de salud.

Estuvo ligado a grandes proyectos desde su curul como concejal de Pereira, donde impulsó la construcción del Aeropuerto Matecaña, la Universidad Tecnológica de Pereira y el Hospital San Jorge. Se preocupó por el sostenimiento de los colegios Deogracias Cardona y el Instituto Técnico, apoyó la reforestación de la cuenca del río Otún y la creación de juzgados, del Palacio Nacional y varios centros sociales.

Aunque es reconocido más por su trayectoria política, como gobernador buscó convertir a Risaralda en una región modelo.

Como parlamentario se anticipó a la historia desde 1976, cuando propuso que en cada uno de los departamentos hubiese un gobernador elegido por el voto directo de los ciudadanos, para un período de dos años y que se escogiera el mismo día de las elecciones para la Asamblea. Igualmente, planteó, sin éxito, la elección de alcaldes por el voto popular.



Fue el protagonista de la histórica pelea de "*Blancos y Negros*" en Pereira, la cual no fue de carácter social como se pensaba. Sencillamente a él toda la vida lo habían llamado "*el negro Camilo*", y cuando avanzaba en la dirección política de la ciudad, un grupo de profesionales jóvenes y de viejos dirigentes liberales, resolvieron constituir una fuerza para detenerlo y defender las viejas jefaturas. Pero la confrontación terminó, cuando en la tarde del día de las elecciones, se demostró la poderosa fuerza popular que lo rodeaba.

Jorge Vélez Gutiérrez

13 de marzo de 1969

De una clara estirpe liberal, ejerció la gobernación durante diez meses desde el trece de marzo de 1969.

Adelantó un programa de mejoramiento en los barrios más pobres de Pereira. Pavimentó con el apoyo de la acción comunal el barrio Cuba, ayudó en la adecuación del terreno e infraestructura para la construcción del Instituto Técnico.

Con el Instituto de Fomento Municipal inició la ejecución de los proyectos para los acueductos de La Virginia y Santuario. Con los ingenieros y arquitectos de Risaralda, se definió la construcción del Palacio Departamental en el Parque Olaya Herrera, contratándose, entonces, los estudios de suelo.

Formuló el primer plan educativo para Risaralda, que fue modelo en su época, y que contemplaba la creación en los municipios de colegios de bachillerato técnico. En educación primaria se estableció la creación de cargos de maestros, según estudios demográficos, para despolitizar el medio. Mediante exámenes técnicos se desvincularon del magisterio decenas de maestros que no cumplían con los requisitos mínimos.

Trabajó con la Fundación para el Desarrollo un anteproyecto de constitución del Banco de Fomento de Risaralda. Con insistencia difundió la bondad de establecer las áreas metropolitanas, las que años después se abrieron paso.

En su momento fue amigo de la descentralización y la planeación regional, la que inició un despegue definitivo



e irreversible con la Constitución de 1991. Igualmente, como gobernante, Jorge Vélez Gutiérrez, reclamó cambios reales en la estructura financiera de los departamentos.

Trató de infundir en la administración seccional criterios ágiles y técnicos, pero las circunstancias políticas del país frustraron tal esfuerzo. En todo caso, durante su gobierno se proyectó en la política local una nueva generación de brillantes profesionales que luego llegaron a las más altas dignidades del Estado, tal es caso del expresidente y actual secretario de la OEA, César Gaviria Trujillo.

Gilberto Castaño Robledo

Enero de 1970

Importante dirigente liberal. Médico graduado en 1942 de la Universidad Nacional de Bogotá. Accedió por un periodo de nueve meses a la gobernación, desde el mes de enero de 1970. Su vida transcurrió entre la medicina, las bibliotecas y la política risaraldense, escenario donde protagonizó muchos hechos de singular relevancia para la región.

Dada su afinidad con la medicina y su preocupación por este sector, su gobierno se enfocó en la realización de proyectos que aportaron múltiples beneficios a la salud del departamento. Construyó numerosos puestos de salud en los municipios ubicados a lo largo de la geografía risaraldense. Además, creó el Distrito Integrado de Salud y un programa de prevención a largo plazo, de cobertura urbana y rural, que incluía la construcción de acueductos, alcantarillados y centros asistenciales de diversos niveles.

A él se le debe, en grado sumo, que Pereira haya conseguido la sede para los X Juegos Atléticos Nacionales. Para ello, en 1970 comandó durante cuatro meses a un grupo de ilustres risaraldenses que recorrieron todo el país en búsqueda del apoyo de todos los departamentos, para que en la reunión de Ibagué se definiera a Pereira como sede.

A raíz de tal designación se inició la construcción del barrio El Jardín, a través del Instituto de Crédito Territorial, para que sirviera de hospedaje a los deportistas que



participarían en los juegos nacionales. En reconocimiento a sus esfuerzos, él encendió en 1974 en la Plaza de Bolívar, el pebetero que daba inicio a las justas deportivas.

Fue el fundador y el primer director del Servicio Seccional de Salud de Risaralda, nombrado por su sucesor en la gobernación, el odontólogo Reinaldo Rivera Benavides.



Reinaldo Rivera Benavides

1 de septiembre de 1970

Dirigente conservador que ocupó el cargo de Gobernador durante cinco meses desde el primero de septiembre de 1970.

Simultáneamente con su ejercicio profesional de odontólogo, título que le otorgó la Universidad Central de Quito, se dedicó a la actividad política, a la que le entregó lo mejor de sí en todos y cada uno de los cargos públicos que ocupó.

Vivió en Pereira por 39 años y a los 64 años de edad murió, un 9 de febrero, siendo Gobernador en ejercicio.

Entre los principales logros de su mandato, está la autoría de la famosa estampilla pro Palacio Departamental, con un valor de cinco pesos. Fue este mandatario quien puso la primera piedra para la construcción del edificio de la Gobernación en el Parque Olaya Herrera.

Mostró gran preocupación por las obras que buscaban el beneficio de la comunidad, por lo tanto incrementó las construcciones escolares, creó nuevas plazas para los maestros, dotó de puestos de salud las regiones apartadas del departamento, mejoró el funcionamiento e infraestructura de los hospitales existentes, construyó vías y puentes para des-



embotellar las provincias y las veredas de Risaralda.

Impuso como norma de gobierno el no comprometer la capacidad de endeudamiento del departamento y la austeridad en el gasto público.



José Jaramillo Botero

24 de febrero de 1972

Uno de los más caracterizados dirigentes del conservatismo, se posesionó el veinticuatro de febrero de 1972 y ejerció el cargo durante tres meses.

Al morir el doctor Reinaldo Rivera Benavides, el presidente Misael Pastrana Borrero nombró a Jaramillo Botero con una condición precisa, arreglar unos problemas burocráticos con el camilismo y preparar y garantizar en el departamento la transparencia en las elecciones presidenciales que estaban próximas.

"El compromiso era presidir en Risaralda las elecciones de marzo. Para cumplir con lo encomendado y que no hubiera fraude en las elecciones, me rodeé de una gente muy importante y de toda mi confianza", afirmó el mandatario

Lo más difícil que afrontó el gobernador Jaramillo Botero, durante su corto período, fue manejar una economía débil, porque el gobierno estaba altamente burocratizado, por lo tanto le correspondió *"retirar muchas personas de los cargos y nombrar funcionarios honestos"*.

Dentro de sus principales iniciativas figura la construcción de la nueva sede de gobierno de Santa Rosa de Cabal, la obtención de terrenos para escuelas en Dosquebradas, Quinchía y Belén de Umbría. Además, culminó la construcción de varios puestos y centros de salud en el departamento.



Curiosamente Jaramillo Botero sucedió a un gobernador de su mismo partido que dejó de existir en ejercicio del cargo y fue reemplazado por otro de filiación liberal, Enrique Millán Rubio, quien también falleció en desempeño de sus funciones. Además como senador, no tuvo suplente en el cargo, el suyo, el abogado belumbrense, Fabio Gómez Botero, también murió.



Enrique Millán Rubio

26 de mayo de 1972

De procedencia liberal, se posesionó como gobernador el veintiséis de mayo de 1972 y se retiró sesenta y cinco días después, debido a una grave enfermedad. Entre sus principales acciones políticas y administrativas, figura el hecho de que le brindó la oportunidad a las mujeres de participar en política, nombrado dos de ellas como alcaldesas para los municipios de Marsella y Balboa.

En la educación, le exigió a los docentes una serie de requisitos para su permanencia en el magisterio, entre ellos, el más importante, era la preparación académica. Estos requerimientos fueron aplicados en todo el territorio colombiano, hasta el punto de convertirse en ley de la República.

A este gobernador se le reconocen las gestiones preliminares para comprar los terrenos de la antigua banca del ferrocarril, que luego fueron utilizados en la construcción de la sede para la Biblioteca Pública "Ramón Correa".

Fue Senador de la República, donde gestionó importantes proyectos de corte social.

Una complicada enfermedad cerebral lo obligó a



solicitar una licencia, durante la cual se nombró como gobernador encargado a Mario Jiménez Correa, quien lo reemplazaría en propiedad después de su muerte.



Mario Jiménez Correa

15 de noviembre de 1972

ingeniero liberal que se posesionó el quince de noviembre de 1972 y batió récord de permanencia en el cargo por esa época, al durar veinte meses.

El gobernador Jiménez Correa impulsó un plan quinquenal de obras con el Comité de Cafeteros y la asesoría técnica de la Federación, organismos que hicieron grandes revoluciones municipales en acueductos, alcantarillados, inspecciones, electrificación y puestos de salud.

Bajo el gobierno de Misael Pastrana Borrero, suscribió el acta de constitución de la Sociedad Promotora del Ingenio Risaralda, con el apoyo de Hernán Vallejo Mejía, un risaraldense que se desempeñaba en ese momento como Ministro de Agricultura.

Así mismo, el gobernador Jiménez Correa sancionó y ejecutó la ordenanza que creó el municipio de Dosquebradas. A él se le debe la electrificación de Quinchía, la organización del FER, la estructuración de las rentas departamentales y una mejor educación. Desarrolló todas las etapas previas de la construcción del Palacio Departamental.

Fue el gobernador que construyó las grandes obras deportivas para la realización de los X Juegos Atléticos Nacionales en Pereira.



irigente liberal que ejerció la gobernación durante siete meses desde el dieciséis de agosto de 1974.

Uribe Angel fue el primer Gobernador de Risaralda nombrado por el presidente Alfonso López Michelsen.

Alberto Mesa Abadía

31 de marzo de 1975

Uno de los más connotados dirigentes del partido conservador. Se posesionó el treinta y uno de marzo de 1975 y cinco meses después renunció.

Fue el primer gobernador de Risaralda de origen campesino. La gestión de este mandatario refleja su trabajo y los conocimientos adquiridos durante veintiún años en el Comité Departamental de Cafeteros.

En su gobierno se inició la reforma educativa con un proyecto que le formularon los mismos supervisores. Reglamentó la venta de licores y el horario de los establecimientos públicos.

Inició el Plan Vial Rural para Risaralda en un programa conjunto con el Comité Departamental de Cafeteros. En los talleres del departamento se encontraba la maquinaria abandonada por falta de proyectos y recursos, así que el Comité la reparó, pagó los viáticos, el combustible y las horas extras y la Gobernación aportó la mano de obra, que estaba liderada por el departamento de ingeniería de los caficultores. Se conformaron cinco equipos de trabajo que se trasladaron a los municipios y colocaron en funcionamiento las vías de penetración.

En el área de la salud, realizó el plan de mejoramiento de los hospitales en Risaralda. Al mismo tiempo, entregó ambulancias y equipos de comunicación en casi todos los centros de salud del departamento.

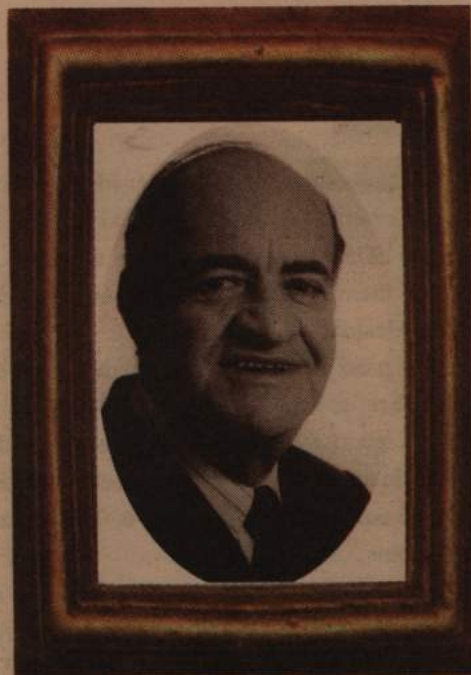

Hernando Uribe Angel

16 de agosto de 1974

Como resultado de su gestión se logró crear el Instituto Risaraldense de Cultura, entidad que tenía como encargo velar por la conservación de las tradiciones. Igualmente, reorganizó la contabilidad de los municipios. En su gobierno se dinamizó el proceso de

construcción del Palacio Departamental. La obra tenía un presupuesto de treinta millones de pesos, que serían financiados con los recursos de la estampilla Pro Palacio, que en últimas, fue demandada y declarada inexecutable la ordenanza que la creó.

María Isabel Mejía Marulanda

13 de septiembre de 1975

Es la única mujer liberal que ha llegado a la Gobernación. Se posesionó el trece de septiembre de 1975 y se retiró dos meses después.

Llegó a la Gobernación de Risaralda tras cumplir con la función de alcaldesa de Pereira.

En su corto paso por la Gobernación de Risaralda, inició el plan de refinanciación del ente territorial que se encontraba sin recursos y, por lo tanto, tuvo que vender algunos lotes de propiedad del departamento. Adicionalmente, hizo una evaluación general de las finanzas de los municipios.

Concentró sus esfuerzos en estrechar los lazos de trabajo con el Comité de Cafeteros, que por aquella época avanza en el proceso de electrificación rural y construcción y adecuación de escuelas.

Luego de su salida de la Gobernación, se dedicó de tiempo completo a la actividad política, desde donde le ha prestado invaluable servicios al departamento en la gestión de proyectos en el Congreso de la República. Actualmente es Representante a la Cámara.



Gonzalo Vallejo Restrepo

13 de noviembre de 1975

C

onocido como uno de los dirigentes cívicos que con mayor ahínco, entrega y tesón, dedicaron su vida a construir un departamento desarrollado en lo económico y justo en lo social. Gonzalo Vallejo Restrepo, ejerció la gobernación desde el trece de noviembre de 1975 hasta el 18 de mayo de 1977.

Durante este período su labor estuvo encaminada a crear una infraestructura hospitalaria, educativa y vial, acorde con su pensamiento de lo que debía ser Risaralda: *"Un departamento con futuro y sin pobreza"*.

Una de sus prioridades fue diseñar un plan financiero que asegurara el flujo suficiente para desarrollar las obras sin recurrir al endeudamiento. Gracias a esta decisión Risaralda no tuvo problemas financieros en los años venideros.

Entre los proyectos que puso en marcha, se destaca la creación de la Oficina Departamental de Risaralda en Bogotá, con el objetivo de darle mayor promoción al departamento a nivel nacional. Así mismo creo la Caja de Seguridad Social del Departamento Caseris.



Carlos Arturo Angel Arango

5 de mayo de 1977

Durante diecisiete meses, desde el cinco de mayo de 1977 desarrolló una gobernación seria y eficaz. Con certeza afirmaba que su *"gobierno no fue de placas, sino de planificación"*.

En su gestión efectuó juntas periódicas de seguridad en todos los municipios de Risaralda. Promovió numerosas reuniones para buscar soluciones a los problemas de los pensionados del Viejo Caldas y planteó fórmulas para cancelar las prestaciones sociales de los empleados.

Con el Comité Departamental de Cafeteros, firmó un convenio para instalar veinte kilómetros de redes para electrificar el corregimiento de San Antonio del Chamí, jurisdicción del municipio de Mistrató.

Así mismo, contribuyó ampliamente en la construcción del Palacio Departamental, que aunque se adelantó en varios periodos, la mayor parte del proyecto quedó en manos de este mandatario, que buscó el crédito con los banqueros para invertir en dicha obra.

Puso a consideración del gobierno central un completo plan para erradicar 4.000 viviendas ubicadas en las laderas del Río Otún. Al mismo tiempo, propuso la construcción de un gran parque en los barrios San Juan, La Esneda, Altobonito, El Balso, Granada y San Judas.



A su retiro de la gobernación fue nombrado como gerente de varios ingenios en el Risaralda y Valle del Cauca. También fue gerente nacional de la Andi y hoy se desempeña como Senador de la República.

Fabio Vásquez Botero

18 de agosto de 1978

El nombramiento como Gobernador de Risaralda lo sorprendió cuando se encontraba muy enfermo. Desde su lecho a duras penas se levantó para atender a los periodistas y amigos que lo felicitaron por su designación. Por tal motivo, condicionó aceptar el cargo a los resultados que entregaran los médicos.

El Gobernador Vásquez Botero impuso, de común acuerdo con un grupo de personas del movimiento Unificación Conservadora, un estilo muy particular de hacer política. En la brevedad de su mandato, gobernó con honestidad y continuó con las obras proyectadas.

Políticamente sufrió mucho debido a la circunstancias que lo rodearon y que lo obligaban a actuar de acuerdo a los dictámenes del Presidente de la República; sobretodo, porque Risaralda era un departamento convulsionado políticamente. Por tal razón, tuvo que servir de garante y mediador para que en su gabinete tuvieran representación todos los matices políticos posibles.



Emiliano Isaza Henao

29 de septiembre de 1978

U

no de los más importantes dirigentes del conservatismo laureanista. Fue nombrado Gobernador el veintinueve de septiembre de 1978 y renunció diez meses después.

Se caracterizó por hacer una administración pulcra. Durante su período de gobierno adquirió el lote para construir la sede del Distrito 24 de Carreteras. El tema vial y de infraestructura del departamento le preocupaba profundamente y por eso hizo mucho énfasis en el occidente de Risaralda.

Propuso la creación de las Brigadas de la Paz. Por decreto fijó las instituciones encargadas de motivar la tranquilidad ciudadana, que garantizar el desarrollo económico y social. Siempre se interesó por enfrentar los fenómenos de corrupción, inmoralidad y subversión.

Fue Senador de la República y jefe máximo del movimiento Unificación Conservadora.



José Ramón Ortega Rincón

1 de octubre de 1979

De extracción conservadora, fue nombrado el primero de octubre de 1979 y gobernó por un tiempo de ocho meses.

Inicialmente él no aceptó el nombramiento del Presidente Turbay Ayala. *"Fui al Palacio de Nariño y al verme el mandatario me dijo que se alegraba mucho de tenerme como gobernante para Risaralda, donde había tanto problema político. Sin embargo, yo le dije que había ido a Bogotá para decirle personalmente que no aceptaría el nombramiento. Entonces el presidente Turbay Ayala se paró, le dio un puño al escritorio y me dijo: Todo colombiano tiene la obligación de prestarle un servicio a la patria cuando esta se lo solicite, o usted cree que yo estoy muy contento aquí?"*

Ortega Rincón aceptó el cargo y tanto el Presidente Turbay como el ministro de Gobierno, le dieron todo el respaldo.

Durante su gobierno se ejecutaron obras como la construcción de la fuente luminosa frente al Palacio Departamental y la creación del Fondo Editorial.

Le dio continuidad al Plan Vial de Occidente que había iniciado Emiliano Isaza y entregó el Colegio *"Fabio Vásquez Botero"* en Dosquebradas. Así mismo, cedió el local donde funcionó la Facultad de Economía de la Universidad Libre de Pereira.

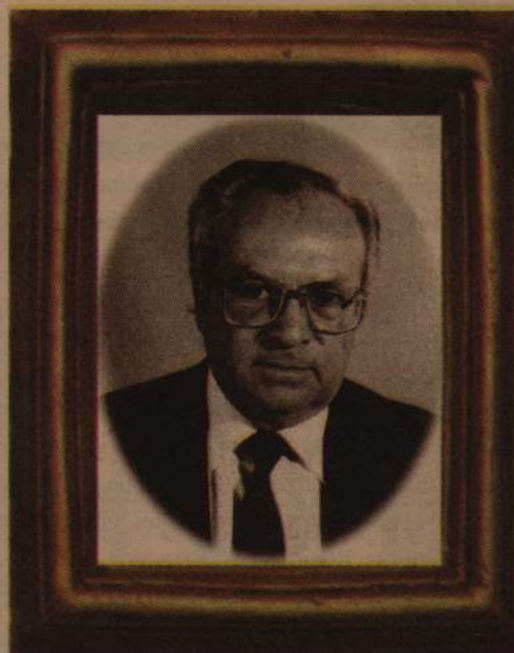

Dentro de las adquisiciones importantes para el departamento, se destaca la compra de la Casa Fiscal de Risaralda en Santafé de Bogotá.

Compró ocho máquinas de bomberos para los municipios del occidente del departamento y para Santa Rosa de Cabal.



Amparo Lucía Vega Montoya

21 de mayo de 1980

Dirigente conservadora que ejerció la posición durante un año, desde el veintiuno de mayo de 1980. Fue la segunda mujer en llegar al gobierno seccional.

En este período se logró la armonía en el manejo de la administración pública con la participación de todos los sectores políticos.

En su mandato, se revisó la telefonía rural y se impulsó la electrificación en el campo a través de convenios firmados con el Comité Departamental de Cafeteros.

Adelantó el proyecto para la constitución de la Corporación Autónoma Regional de Risaralda, Carder. Al mismo tiempo, le dio especial impulso a las obras públicas del departamento, sobre todo a las carreteras. Igualmente, brindó todo su respaldo para la construcción del Parque Ecológico de Marsella.

Como viceministra de Desarrollo inyectó nuevos recursos al Ingenio Risaralda y logró que se construyeran 336 nuevos apartamentos en la Urbanización Gamma de Pereira



Luis Guillermo Vélez Londoño

26 de marzo de 1981

Dirigente liberal que llegó a la Gobernación el veintisiete de marzo de 1981 y duró allí diecisiete meses. Trabajó intensamente en la solución vial que le permitiera acabar con las dificultades de transporte entre Pereira y Dosquebradas. Esta búsqueda incluía construir la variante La Romelia - El Pollo y estudiar las alternativas de flujo vial intermunicipal, que llevaron a la conclusión de sugerir la construcción del viaducto.

Vélez Londoño adecuó la sede de la Casa Fiscal de Risaralda en Santafé de Bogotá y le dio la figura de Corporación para que no dependiera de la administración departamental.

En el sector educativo, el mandatario realizó una intensa labor para la construcción de escuelas y colegios. Dio vía libre a la apertura y mantenimiento de carreteras, programas que desarrolló con el Comité Departamental de Cafeteros. Dotó a la secretaría de obras públicas con un equipo de construcción y vehículos, en los que se incluyeron volquetas para los 14 municipios de Risaralda.

En la gestión con los municipios, se definió el suministro de agua para Dosquebradas por parte de Santa Rosa de Cabal y se sentó el precedente para que la localidad tuviera su propio acueducto y alcantarillado. Para ello, se



firmó un convenio entre la Gobernación, la Alcaldía y las Empresas Públicas de Pereira, con el compromiso de suministrar agua potable a Dosquebradas, de esta forma se dio el primer paso para la metropolización de los servicios públicos.



Germán Gaviria Vélez

1 de septiembre de 1982

Dirigente conservador dedicado a la empresa privada, que ingresó como gobernador el primero de septiembre de 1982 y se retiró diecinueve meses después.

Durante su gobierno inició un programa de bibliotecas y recreación, en el que se construyeron parques infantiles y canchas deportivas.

Paralelamente, sistematizó el cobro del impuesto predial en la mayoría de los municipios y le brindó apoyo a la zona indígena de Purembará. Así mismo, este mandatario puso toda su atención en el programa de agua potable para las catorce localidades del departamento, especialmente La Virginia y Dosquebradas.

En este sentido, a La Virginia se le amplió el acueducto y se le mejoró la planta de tratamiento, mientras para Dosquebradas se firmó un convenio según el cual el departamento ampliaba el acueducto de Santa Rosa de Cabal para que le suministrara el líquido a través del abastecimiento del tanque La Giralda, que se construyó.

Cumplió con la remodelación de todos los mataderos de los municipios, a excepción de Santa Rosa, La Virginia y Dosquebradas, que se trataron de fusionar para construir un gran matadero en la capital risaraldense, pero no fue posible adelantar el proyecto.



En el gobierno de Gaviria Vélez se adelantaron los planes de Desarrollo Urbano de cada municipio y fue precisamente Risaralda el departamento que más planes presentó. El mandatario concluyó el plan de desarrollo para los sectores de educación, salud y vías.

Ricardo Illián Botero

3 de abril de 1984

Un destacado periodista conservador, que se posesionó el tres de abril de 1984 y renunció un año después. Durante su gestión, orientó y desarrolló las obras públicas de los municipios y sus veredas. Para ello, dotó la Secretaría de Obras Públicas de maquinaria para la construcción de vías.

Entre las obras más destacadas están la pavimentación de la carretera La Marfá – Santuario y la construcción de carreteras de penetración y puentes hacia veredas de Santuario, Pueblo Rico y Mistrató. Igualmente, impulsó la vía Pereira – Nuquí y se ocupó de la reconstrucción de algunos hospitales y escuelas.

Ilián Botero se caracterizó por su gran sentido cívico, aquel que lo motivó a impulsar importantes empresas como la construcción del Hospital San Jorge, la Villa Olímpica, el Aeropuerto Matecaña y el Coliseo Mayor.

También brindó su apoyo a la Policía Nacional en Risaralda, institución a la que dotó de equipos para mejorar los frentes de seguridad ciudadana. Por último, este mandatario hizo especial énfasis en la dotación de material didáctico y de infraestructura para los colegios y escuelas oficiales de Pereira y de los municipios del departamento.

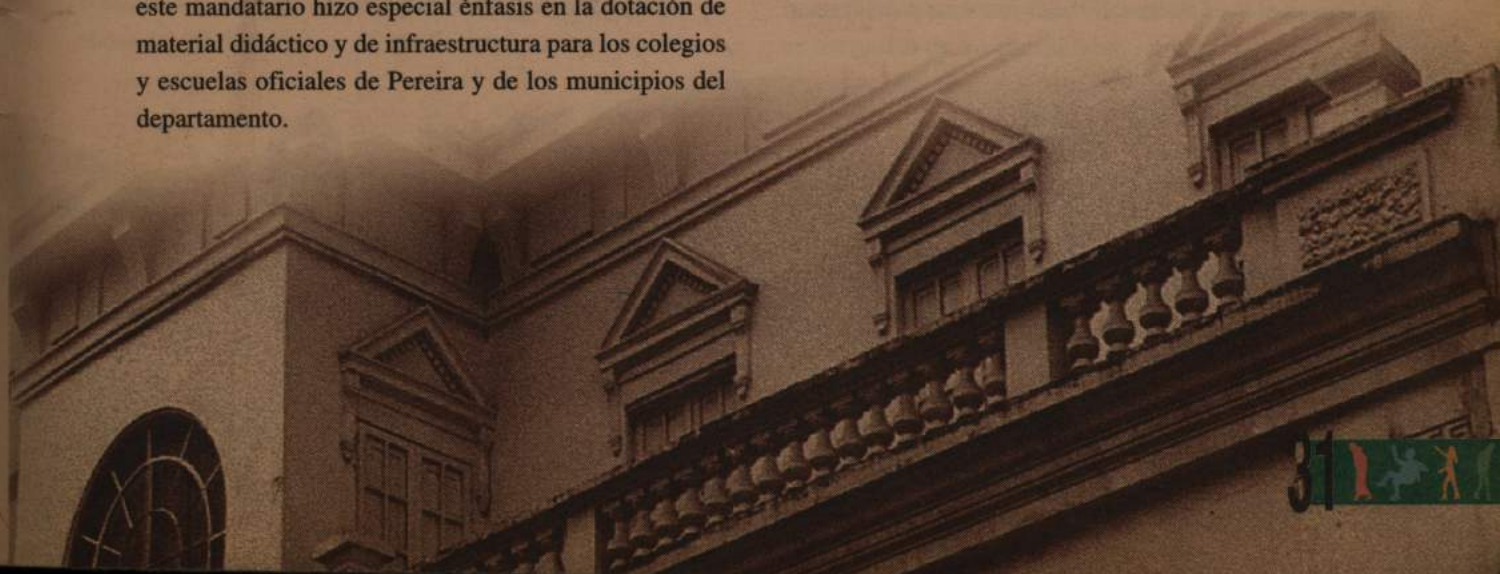

Luis Carlos Villegas Echeverry

21 de marzo de 1985

Dirigente liberal que comenzó su mandato el veintiuno de marzo de 1985 y se retiró catorce meses después. Introdujo programas para el suministro de agua potable en todos los municipios del departamento. Terminó los trabajos de construcción y rehabilitación de la carretera que hoy une al Chocó con Risaralda.

El Plan de Inversiones para 1986 lo concertó con las comunidades y ascendió a \$2.000 de pesos, cifra muy significativa para la época.

Villegas Echeverry adelantó, cuando lo permitía la ley, contactos con voceros de grupos guerrilleros buscando conseguir que Risaralda no fuera objeto de su acción delictiva.

Mantuvo un permanente contacto con las empresas privadas tratando de concertar proyectos de desarrollo, donde la gobernación actuaba como promotora y gestora.

También realizó una intensa tarea de acompañamiento con el Comité de Cafeteros de Risaralda, cofinanciando proyectos de electrificación y saneamiento básico.

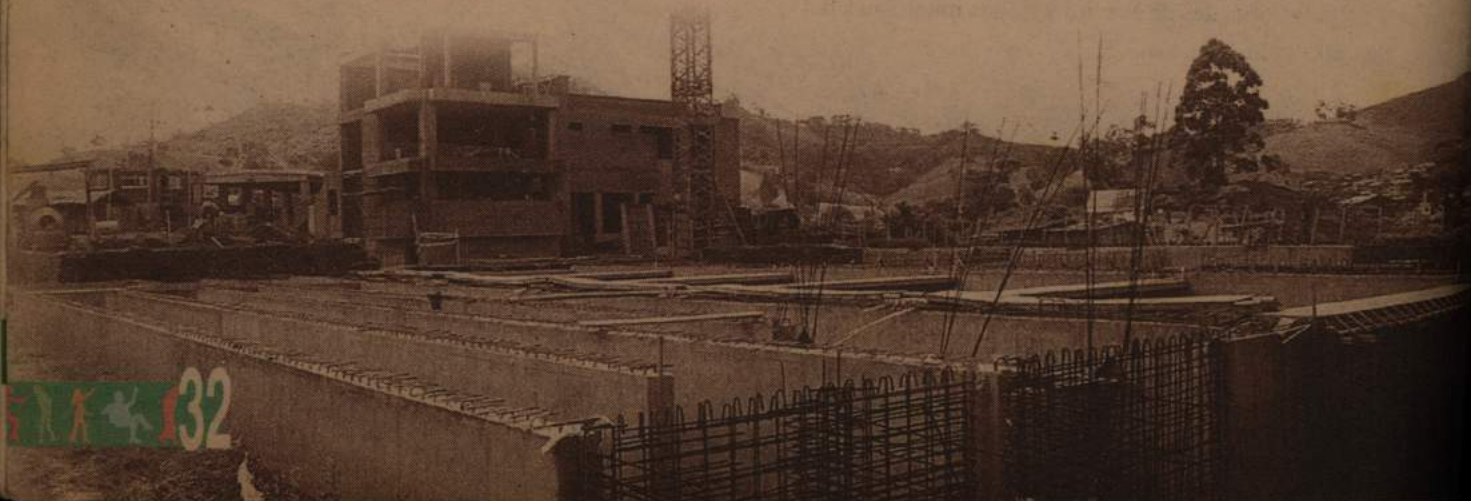

Fabio Villegas Ramírez

16 de agosto de 1986

Dirigente liberal que se posesionó el dieciséis de agosto de 1986 y culminó su labor once meses después.

Durante su administración se implementaron acciones para el control y saneamiento de los acueductos municipales para que el agua fuera tratada adecuadamente y frenar los altos índices de enfermedades.

De igual manera, dio inicio al más ambicioso programa de instalación de medidores de acueducto, con el ánimo de crear una cultura de uso adecuado y eficiente del agua. Adicionalmente, estructuró, programó y licitó las primeras obras orientadas al abastecimiento del agua para el municipio de Dosquebradas, cuyas principales acciones fueron la construcción del tanque de San Diego y la nueva conducción entre los Ríos Campoalegrito y Dosquebradas.

En cuanto a la inversión en obras públicas, el gobierno de Villegas Ramírez se destaca por dos hechos importantes: primero, el inicio de las obras de rectificación, adecuación y pavimentación de vías intermunicipales como Balboa – La Celia y Belén de Umbría – Puente Umbría – Mistrató. Segundo, la contratación directa con las juntas comunales en los municipios, para la pavimentación de calles y la construcción de andenes, que reforzaron la labor comunitaria a través de los convites para desarrollar las obras que permitieron, al mismo tiempo, generar empleo.

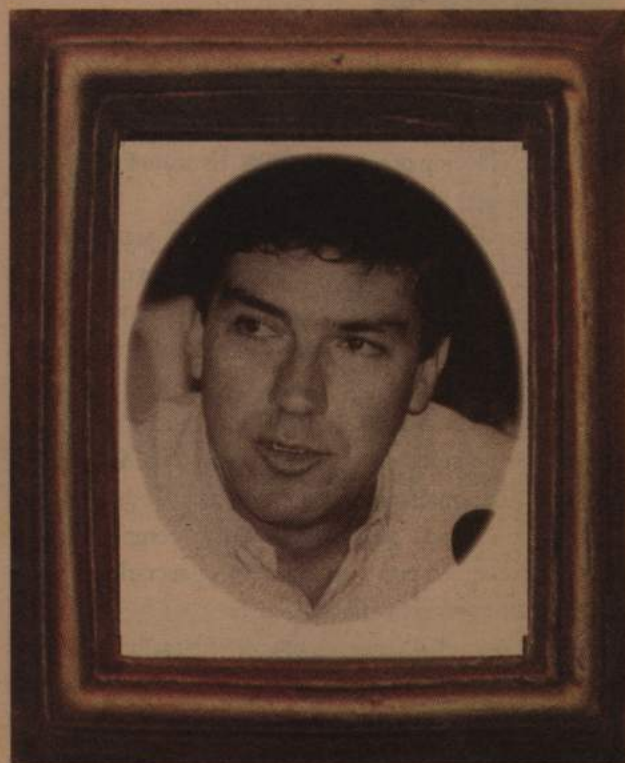

Por último, se implementaron rigurosos mecanismos de control al gasto público y el endeudamiento de Risaralda y se orientaron acciones específicamente para la austeridad en los gastos de funcionamiento.

Diego Patiño Amariles

Primera 1986

Segunda 1995

Es el único dirigente que ha ejercido como Gobernador de Risaralda durante dos ocasiones, la primera por un tiempo de 38 meses durante el gobierno del presidente Barco Vargas en 1986 y la segunda por 36 meses por elección popular en 1995. Es acatado como uno de los jefes del liberalismo.

Bajo sus dos administraciones se logró una transformación total de los municipios de Risaralda. En cada uno de ellos se pavimentó la carretera principal y se construyeron teatros y coliseos, muchos de los cuales fueron bautizados por la comunidad con su nombre.

Se realizó la construcción y adecuación del mayor número de colegios y escuelas en la historia del departamento. Adicionalmente, se modernizó la educación, al entregarse en cada plantel una sala de computadores y firmarse acuerdos con Telecom para conectarlos a la red mundial de comunicaciones.

Logró que el 95 por ciento de Risaralda estuviese electrificada, y fue el promotor de los planes maestros de los acueductos y alcantarillados en la mayoría de los municipios, que garantiza que el 90 por ciento de la población tenga acceso a agua potable. Logró acuerdos con el Comité de Cafeteros para fortalecer la inversión en la provincia.

Patiño Amariles tiene la bien ganada fama de ser un gran gestor de recursos. En su último mandato, por ejemplo, logró cofinanciaciones con el gobierno nacional, que le permitieron hacer inversiones en los tres años por cerca de \$150 mil millones.

Fue de uno de los grandes promotores del viaducto Pereira-Dosquebradas, y se le considera como el gestor de la modernización técnica y científica del hospital San Jorge. Adicionalmente, construyó hospitales con gran tecnología y buena capacidad para atender a la comunidad

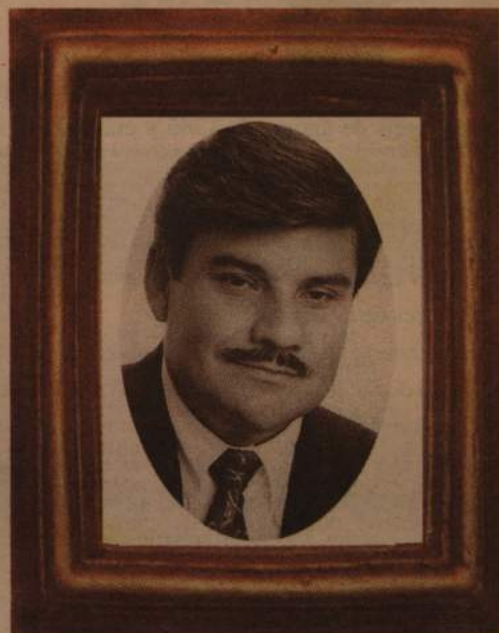

de municipios como Santuario, Mistrató y Belén de Umbría.

En los barrios y veredas de Pereira, impulsó y financió más de tres mil obras de desarrollo comunitario.

Continuó con la promoción de los centros de desarrollo tecnológico y concertó con la Carder proyectos en materia de reforestación y recuperación de cuencas hidrográficas.

Dentro de su gestión se le reconoce el hecho de que haya descentralizado su gobierno y le haya brindado la oportunidad a la comunidad de participar directamente en las decisiones.

Entre los proyectos que gestionó y logró concretar figuran Variante La Romelia - El Pollo, la Troncal de Occidente, el montaje del Corpes de Occidente, la constitución de Cokosilk, la promulgación de la ley las exenciones tributarias y arancelarias a raíz de la tragedia del Nevado de Ruiz, la construcción de la doble calzada Pereira-Armenia, y la salida al aire de Telecafé.



Ernesto Zuluaga Ramírez

28 de Septiembre de 1990

Dirigente liberal que se posesionó el veintiocho de septiembre de 1990 y permaneció en el cargo durante un año. Durante su gestión administrativa remodeló el auditorio de la Gobernación, constituyó la asociación de municipios de Tatamá y propició la vinculación de La Virginia al Área Metropolitana Centro Occidente.

Al mismo tiempo, creó la corporación risaraldense de orquestas sinfónicas Batuta, construyó el coliseo de Santa Rosa de Cabal y su matadero. En esta misma localidad nació Telesantarosa, con recursos del municipio, el departamento y Telecom. Se adquirió la sede para el funcionamiento del Instituto de Jesús, con una inversión de \$200 millones y se pavimentó la variante de La Hermosa.

También se financió el acueducto de Irra en Quinchía. En Pueblo Rico, en la celebración de su centenario, se construyó el acueducto y se remodelaron todas las redes de alcantarillado.

En este período, se realizaron otras obras como la pavimentación de la vía San Joaquín – Altagracia y la finalización de obras en la vía Remolinos – Belén de Umbría, que se había iniciado en el gobierno anterior.



En Belén de Umbría también se entregó el Cuartel de la Policía Taparcal y se construyó el Centro Administrativo Municipal. Por último, logró la ampliación de la vía Balboa – La Celia e inauguró la iluminación de los estadios de Mistrató y Apía.

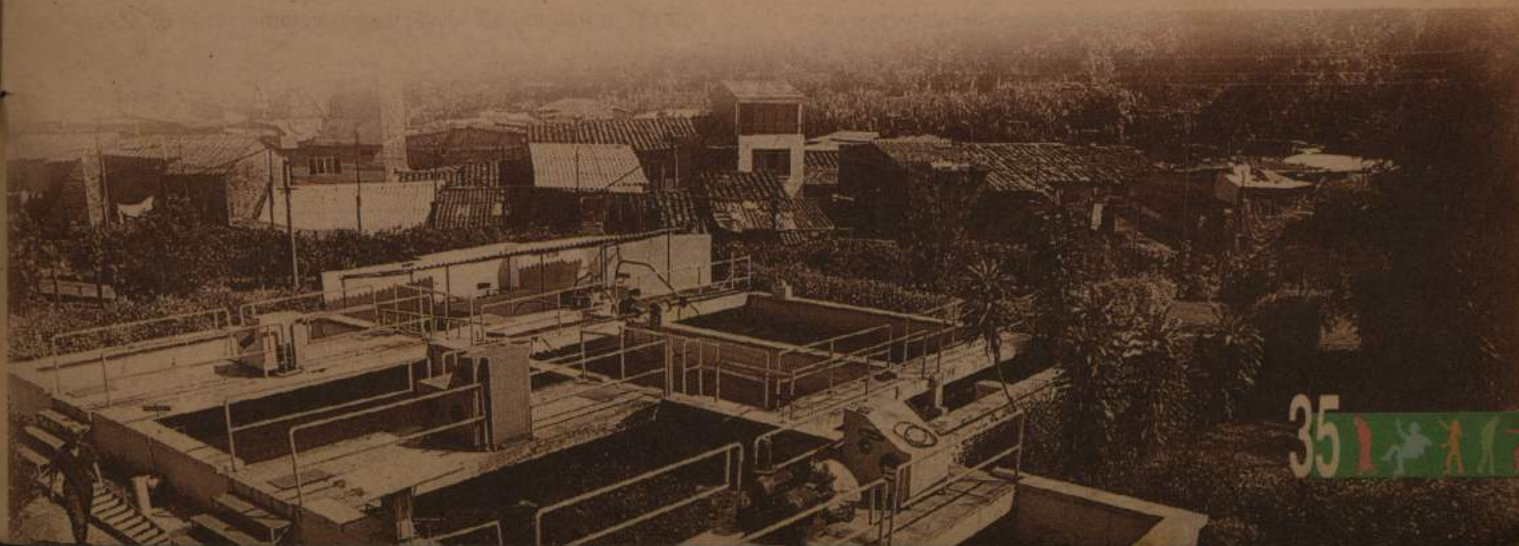

John Jairo Velásquez

5 de septiembre 1991

Representó al partido Liberal durante cuatro meses, desde el cinco de septiembre de 1991. Fue el último gobernador de Risaralda nombrado por decreto presidencial. Manejó todo el proceso de la primera elección popular de gobernadores, en un momento en el que había mucha violencia política en varios municipios del departamento.

Entre sus principales gestiones administrativas se destacan la legalización de cien juntas de acción comunal en todo el departamento. La construcción del acceso final al barrio Villa Santana. Se reconstruyeron los colegios Corazón de Jesús en Quinchía, Juan Hurtado en Belén y otro en Guática.

Velásquez Cárdenas continuó con el desarrollo de obras tan importantes como el Hospital de Marsella, el coliseo deportivo de Santa Rosa de Cabal, el estadio de La Virginia y el Centro de Capacitación de Belén de Umbría.

En la gobernación centró gran parte de los esfuerzos en sanear financieramente la administración.



Así mismo, fue el promotor del programa de desarrollo tecnológico del Sena en Risaralda y de la Incubadora de Empresas.



Roberto Gálvez Montealegre

2 de enero 1992

C

aracterizado dirigente liberal, que fue elegido como primer gobernador popular para el periodo comprendido entre el dos de enero de 1992 y el treinta y uno de diciembre de 1994.

Su programa de gobierno lo diseñó a partir de los principios constitucionales que dieron una misión nueva al departamento, bajo la consigna "*Risaralda empresa con futuro*".

Su plan de acción se desarrolló en cuatro frentes. El primero, el impulso de una cultura del mejoramiento continuo, la planificación estratégica situacional y la participación ciudadana.

El segundo frente, las relaciones con la comunidad mediante la concertación. En todo el departamento se ejecutaron obras en acción con las comunidades, las cuales incorporaron el valor agregado de su trabajo.

El tercer frente fue la integración regional para el desarrollo, donde unido con los gobernadores vecinos le dio origen a importantes proyectos de integración como la doble calzada Armenia - Pereira - Manizales; viaducto Pereira - Dosquebradas e Hidrommiel.

Por último, planteó la estrategia de desarrollo denominada "*Risaralda Departamento Tecnológico*", que en unión con gremios, Sena, Fundación para el Desarrollo de Risaralda, universidades y la Cooperación Técnica Internacional, permitió impulsar proyectos como la incu-

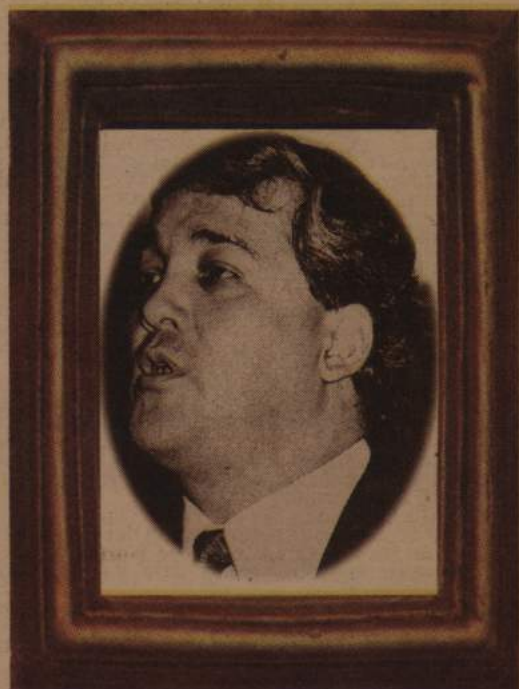

badora de empresas, los centros de desarrollo tecnológico para la sericultura, confección textil y papel, el Centro Internacional de Agricultura Orgánica, el centro de desarrollo sostenible para la selva húmeda tropical; el centro Colombo - Canadiense para la instrumentación y control de procesos industriales y la escuela de gobierno y proyectos de riego en ladera.



Carlos Arturo López Angel

1 de enero de 1998

Fue elegido gobernador de Risaralda por voto popular para el periodo 1998-2000. Su gestión tiene tres escenarios donde se ha desenvuelto. El primero, es la promoción de la ciencia y la tecnología, como base fundamental para alcanzar el desarrollo. En este propósito ha comprometido los esfuerzos del gobierno, la academia y la empresa privada. Se han promovido, eventos internacionales, nacionales y locales, que pretenden despertar el interés por la investigación y la innovación.

El segundo escenario de su gobierno, ha sido impulsar la formación de unas cadenas productivas que potencien los perfiles productivos del departamento. Se ha apoyado para ello, en los centros de desarrollo productivo y tecnológico de la seda, papel, marroquinería y cuero, madera, fruticultura, flora tropical y cítricos.

El tercer aspecto es la recuperación del campo a través de proyectos de seguridad alimentaria, y fortalecimiento de la variable ambiental. Aquí el propósito es mejorar la calidad de vida de las personas que viven en el campo, y de reflejo, crear un mejor entorno para toda la sociedad. Gracias a estos esfuerzos, y especialmente a los resultados alcanzados en materia ambiental, ha tenido su gobierno varios reconocimientos. Dos de los programas que más han llamado la atención son "*Risaralda Corazón Verde de Colombia*" y "*Risaralda Un Bosque para el Mundo*".

De otro lado, durante su gobierno ha tenido la responsabilidad de participar directamente en las decisiones como miembro de la junta directiva del Forec; en la reconstrucción del eje cafetero, afectado por el terremoto del 25 de enero de 1998.



A pesar de la grave crisis fiscal que debió afrontar por la debacle en que entraron las finanzas de todos los departamentos del país, ha sabido mantener en plena operación y sin traumatismos el sistema de salud, que en casi todas las regiones está colapsado, llegando incluso al cierre definitivo de los hospitales.

Así mismo, se comprometió en un plan de reestructuración administrativa, que pretende acomodar el departamento a las nuevas realidades políticas y económicas. Hoy los departamentos han dejado de ser organismos ejecutores y la Constitución les ha entregado la responsabilidad de ser planificadores.

